

Cahier de répertoire pour vièle à clés d'amour « Autres musiques »

Édition du Bec à Sons-JM 2012

SOMMAIRE

| | |
|--|----|
| I. Introduction | 3 |
| II. Médiéval/Renaissance/Baroque | 4 |
| a. <i>Stella Splendens</i> | 5 |
| b. <i>Bransle de Champagne</i> | 8 |
| c. <i>La Matelotte</i> | 12 |
| III. Traditionnel français | 14 |
| a. <i>Plante un chou</i> | 15 |
| IV. Traditionnel des Balkans | 16 |
| a. Danse « bulgare » | 17 |
| b. <i>Geamparele</i> | 21 |

1. Introduction

Au cours du 14^e siècle, un nouvel instrument est apparu en Europe. Les traces que nous en avons sont maigres (quelques bas reliefs en Suède, des Anges musiciens en Italie, en Allemagne,...) et ne permettent pas d'en situer l'origine avec certitude. Peu importe. Cette vièle à clés pour reprendre le nom qu'on lui donne dans à peu près toutes les langues des pays où elle est jouée, s'est développée au point de figurer dans l'encyclopédie des instruments de la Renaissance «*Theatrum Instrumentorum* » (sous le nom de vièle à clés justement) éditée en 1620 par Mickael Praetorius. Puis elle s'est presque éteinte et n'a subsisté qu'en une toute petite région de Suède avant d'être redécouverte, de trouver sa forme moderne et de reconquérir le Monde (occidental) au 20^e siècle notamment en France, sous le nom suédois de «*nyckelharpa* » au moment du «*revival* » du folk des années 70.

Le (magnifique) répertoire suédois est donc légitimement le plus connu et le plus joué sur cet instrument. On doit une fière chandelle aux suédois de nous avoir préservé et transmis ce beau cadeau.

Néanmoins, l'origine et l'universalité de cette vièle en font un instrument idéal, voire naturel pour toute la musique ancienne européenne (a fortiori depuis l'adjonction des cordes sympathiques qui lui confère son titre complet de «*vièle à clés d'amour* ». De plus, du fait de ses sautereaux n'interrompant la corde qu'en un point, elle est une cousine modeste mais vaillante des galúlkas et autre lyras ou kémantchés aux archets plein d'harmoniques, pour interpréter les musiques de l'orient. Son aptitude aux doubles cordes la rend également très adaptée aux musiques modales. Mêmes les quarts de tons ne lui résistent pas (dans certaines versions de luthiers audacieux).

Ce petit cahier se veut un modeste témoignage de ces «*autres musiques* ». La «*vièle à clés d'amour* » ou *nyckelharpa* comme on voudra l'appeler peut jouer bien plus de musiques (classique, contemporaine, jazz,...) mais c'est avant tout un instrument de partage et il faut bien commencer par quelques pièces. Alors en voilà quelques unes, la plupart simples et qui tombent facilement sous les doigts. Les accords sont quelquefois indiqués (si l'on veut inviter un instrument harmonique ou jouer des accords ou arpèges). Les arrangements sont quelquefois polyphoniques, souvent à deux voix pour deux vièles altos, ou une alto et une ténor. Un violoncelle sera toujours le bienvenu...

À vous de jouer...

En toute amitié,

Jacques.

11. Médiéval/Renaissance/Baroque

a. Stella Splendens

Anonyme

Extrait du *Llibre Vermell de Montserrat* (14^e siècle catalan) – polyphonie d'origine à deux voix
(arrangement à 4 voix J.Méhu)

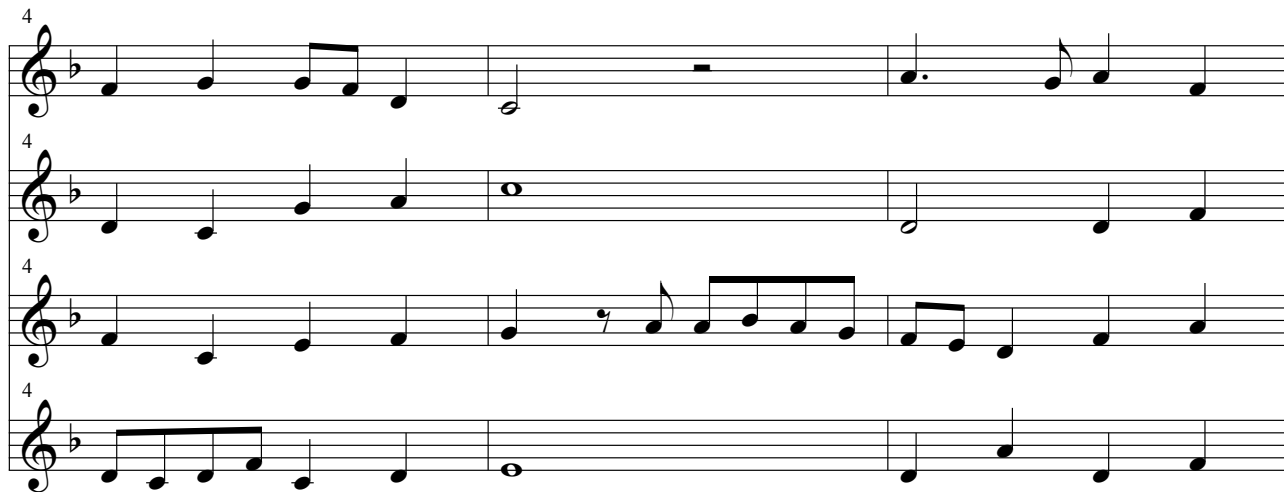

Measures 10-12:

Measures 13-15:

16

16

16

16

16

6. Bransle de Champagne

Claude Gervaise (XVI^e siècle)

Arrangement à 4 voix des 2 dernières phrases J. Méhu.

Pour des commodités de lecture chaque voix est sur une page séparée.

soprano

phrase A

5

9 phrase B

13

17 phrase C

21

25 phrase D

29

Bransle de Champagne (suite)

alto phrase A

5

9 phrase B

13

17 phrase C

21

25 phrase D

29

Bransle de Champagne (suite)

ténor

phrase A

5

9 phrase B

13

17 Phrase C

21

25 Phrase D

29

Bransle de Champagne (suite)

basse

phrase A

5

9 phrase B

13

17 phrase C

21

25 phrase D

29

c. La Matelotte

Extrait de « 5 danses françaises anciennes » de Marin Marais (1656-1728).

J'ai modifié très légèrement les doubles cordes pour les rendre plus « nyckelharpistiques »

Gaiement

5

9 1. 2.

13

17

21

25

29

33

37

41

45

49

53

57

III. Traditionnel français

a. Plante un chou

Scottish traditionnelle

Arrangement J.Méhu

mélodie

2è voix

1. 2.

6 6

10 10

14 1. 2. 1. 2.

IV. Traditionnel des Balkans

a. Danse « bulgare »

Extrait du disque « le Bestiaire » de Malicorne, avec l'aimable autorisation de Gabriel Yacoub. À l'origine, musique d'un chant traditionnel bulgare du répertoire de l'ensemble vocal de Philip Kutev (1903-1982). Arrangement complémentaire J.Méhu
Elle est constituée de trois phrases (A, B, C) qu'on superpose 2 à 2 puis toutes ensemble, plus un pont et un base rythmique.

phrase A

5

5

9

9

13 Phrase B à l'octave

13

17

21

25 phrase C

29

33

37 Phrases A&B

41

45

49 Phrases B&C

53

57

57

61 pont

61

Phrases A, B & C

65

65

69

69

73

73

6. Geamparele

Grand classique bulgare. C'est du 7/8 découpé en 2-2-3.

Figure dans le cahier N° 5 de répertoire adapté et arrangé pour l'accordéon diatonique par François Heim et édité par Trad-Mag. Arrangement complémentaire J.Méhu.

La voix de basse est bien sûr plutôt destinée à un violoncelle ou une contrebasse, un voire deux octaves plus bas.

10

3

2

mélo

basse

A m E A m E

A m E A m E

14

3

2

mélo

basse

F E D m D m E E

F E D m D m E E

E E